



**PROGRAMA DE DESENVOLVIMENTO LOCAL
RESERVA DO PAIVA E ENTORNO**

**SELEÇÃO PRELIMINAR DE
EMPREENDIMENTOS PARA APOIO**

Guia de Orientações Técnicas



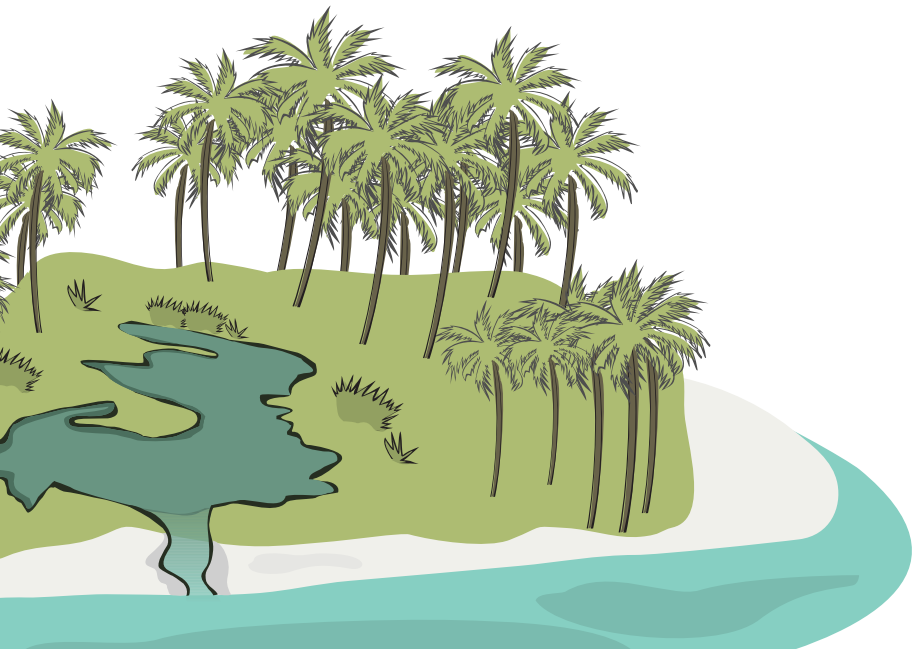



PARABÉNS!

Se você está lendo este Guia de Orientações Técnicas é porque você integra um seletivo grupo de empreendedores comprometidos em contribuir para a melhoria da qualidade de vida nas praias do Paiva, Itapuama, Xaréu, Enseada dos Corais e Gaibu. Para isto, o **PROGRAMA DE DESENVOLVIMENTO LOCAL da RESERVA DO PAIVA** quer se unir a você, oferecendo assessorias técnica, de gestão, jurídica e financeira para transformar seu projeto em realidade, oportunizando desta forma conhecimento, informação, integração social e desenvolvimento para você, seu grupo e para a sua comunidade.

Esperamos nos ver muito em breve, quem sabe como parceiros?

**Programa de Desenvolvimento Local
da Reserva do Paiva**





APRESENTAÇÃO

Desde maio, a Odebrecht Realizações está implantando nas praias do Paiva, Itapuama, Xaréu, Enseada dos Corais e Gaibu o **PROGRAMA DE DESENVOLVIMENTO LOCAL DA RESERVA DO PAIVA**, que visa promover o desenvolvimento local integrado e sustentável da região por meio de ações que contribuam para o aumento da renda, melhoria da qualidade dos serviços básicos, fortalecimento das manifestações culturais locais e organização comunitária.

Pra implantar esta ação, a Odebrecht Realizações conta com o apoio do Instituto de Assessoria para o Desenvolvimento Humano – IADH, que tem como missão desenvolver capacidades de pessoas e organizações em processos e estratégias de Desenvolvimento Local Sustentável. Nas praias do Paiva e entorno, o IADH atua em três componentes: **Agenda 21 Comunitária**, para implantar ações de conscientização ambiental, **Desenvolvimento Cultural Comunitário**, para fortalecer os grupos e organizações que trabalham com cultura e **Incubadora de Projetos**, principal temática deste Guia de Orientações Técnicas.

A **Incubadora de Projetos** pretende apoiar grupos de pessoas que tenham uma ideia, nova ou em execução, de um empreendimento produtivo, social, ambiental ou cultural que possa gerar trabalho e renda na comunidade. Ou seja, as melhores propostas que contribuam para a geração de renda, para o fortalecimento da comunidade, para a promoção de atividades ambientais e culturais com foco na produção ou na comercialização de serviços, se selecionadas, poderão ter dois tipos de apoio:

-  **Capacitação e assessoria técnica** aos integrantes que compõem os grupos a serem incubados;
-  **Apoio financeiro** aos grupos para desenvolvimento de novos produtos e/ou serviços para a aquisição de mobiliários, equipamentos e/ou materiais de consumo, bem como capital de giro inicial.





Para isto, os grupos interessados deverão apresentar sua ideia de empreendimento conforme orientações deste Guia. **As melhores e as mais inovadoras propostas serão convidadas a estruturar seus respectivos projetos**, com a ajuda de assessores, e **suas atividades poderão receber o apoio técnico e financeiro do Programa de Desenvolvimento Local da Reserva do Paiva.**

Desta forma, este Guia de Orientações Técnicas pretende apresentar, de forma objetiva, os procedimentos necessários aos interessados, com vistas a frutificar uma nova concepção de desenvolvimento com sustentabilidade e valores humanistas, respeitando-se a diversidade de ideias, posicionamentos e culturas existentes no território.

2. QUAIS SÃO OS OBJETIVOS DA INCUBADORA DE PROJETOS?

O objetivo geral é apoiar tecnicamente e subsidiar financeiramente o desenvolvimento de produtos e/ou serviços oriundos de empreendimentos produtivos, sociais, ambientais ou culturais, que possam gerar trabalho e renda na comunidade e que sejam geridos de forma autônoma por grupos organizados, contribuindo para o desenvolvimento social, ambiental, econômico e cultural das praias do Paiva, Itapuama, Xaréu, Enseada dos Corais e Gaibu.

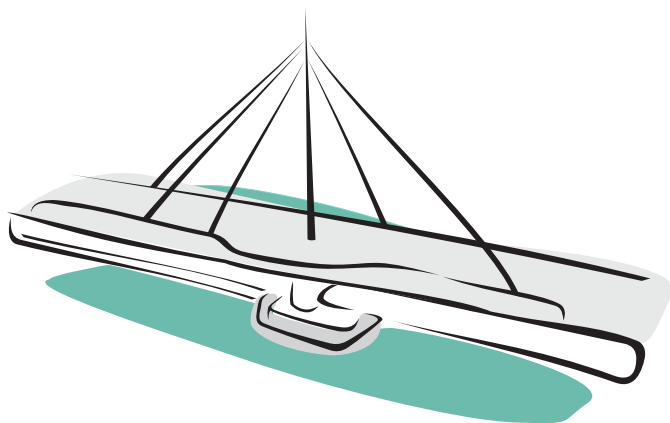

Os objetivos específicos são:

-  Identificar e fortalecer a atuação de empreendimentos diversos;
-  Ampliar o número de grupos organizados comprometidos com ações de desenvolvimento local promovidas pelo Programa de Desenvolvimento Local da Reserva do Paiva, que queiram desenvolver negócios ou empreendimentos socioprodutivos.



3. QUEM PODE PARTICIPAR?

Poderão participar do processo de seleção grupos organizados que atendam aos seguintes requisitos:

-  Grupos recentemente formados, em processo de formação ou já existentes, configurados como pessoas físicas ou jurídicas (que possuam CNPJ);
-  Grupos formados por, no mínimo, dois moradores das praias do Paiva, Itapuama, Xaréu, Enseada dos Corais e Gaibu, com idade a partir de 18 anos.

Não serão avaliadas propostas apresentadas individualmente ou por grupos que não atendam aos requisitos anteriormente mencionados.

4. QUAIS PROJETOS PODERÃO SER APOIADOS?

Poderão candidatar-se tanto projetos em execução como projetos em fase de idealização ou planejamento, tanto na área produtiva como na área social. **É importante ressaltar que os projetos sociais precisam estar articulados a uma estratégia de geração de renda**, promovendo a autonomia e contribuindo para o desenvolvimento do território simultaneamente.

5. QUAIS OS RECURSOS ENVOLVIDOS?

Além de investimentos em capacitação e assessoria técnica aos grupos incubados, serão disponibilizados recursos financeiros, via Fundo de Incubação. Os recursos financeiros serão não reembolsáveis e poderão viabilizar a aquisição de mobiliários, equipamentos, utensílios, material de expediente, material para oficinas e cursos, material gráfico, transporte, uniformes, figurinos, bem como serem utilizados como capital de giro inicial, dentre outras possibilidades.





Sugere-se que os valores médios das propostas a serem apresentadas sejam aproximadamente de R\$6.000,00 (seis mil reais).

Como critério para acessar as linhas de financiamento não reembolsáveis, os grupos selecionados precisarão necessariamente participar dos módulos de capacitação e assessoramento técnico, possuir avaliação positiva quanto ao seu desempenho diante do processo formativo e obter um parecer favorável à implementação do projeto apresentado.



6. DE QUAIS ATIVIDADES OS GRUPOS INCUBADOS IRÃO PARTICIPAR?

Os grupos selecionados participarão de quatro módulos de capacitação e assessoramento técnico durante o processo de incubação:

-  **MÓDULO I (BÁSICO):** Além de nivelar os grupos participantes sobre as etapas a serem cumpridas para a liberação dos recursos, consiste em repassar conhecimentos básicos para todos os grupos incubados sobre organização social, liderança, identidade coletiva, valores, comunicação institucional, plano de ação, parcerias, desenvolvimento local, dentre outros;
-  **MÓDULO II (ESPECÍFICO):** Consiste em assessorar tecnicamente os grupos incubados no desenvolvimento de seus produtos e/ou serviços, oferecendo oficina sobre plano de negócios, estrutura de custos, gestão de receitas, técnicas de comercialização, apoio ao desenvolvimento de produtos/serviços com foco na qualidade e na originalidade, bem como implementação dos planos de produção (quando for o caso);
-  **MÓDULO III (JURÍDICO-INSTITUCIONAL):** Consiste em apoiar os grupos interessados na estruturação de uma pessoa jurídica para representá-los (apenas para os grupos interessados), bem como instrumentalizá-los com ferramentas de gestão financeira e de pessoas;
-  **DESINCUBAÇÃO:** Consiste em intensificar a aproximação dos grupos incubados da sociedade, com vista a apoiar a continuidade de suas atividades, por meio da oferta de oficinas de articulação institucional, técnicas de negociação e técnicas de gestão, porém incentivando gradativamente a autogestão.

O processo de incubação terá a duração de até 30 meses, a depender do desempenho do grupo incubado e da dinâmica das atividades a serem desenvolvidas na comunidade.

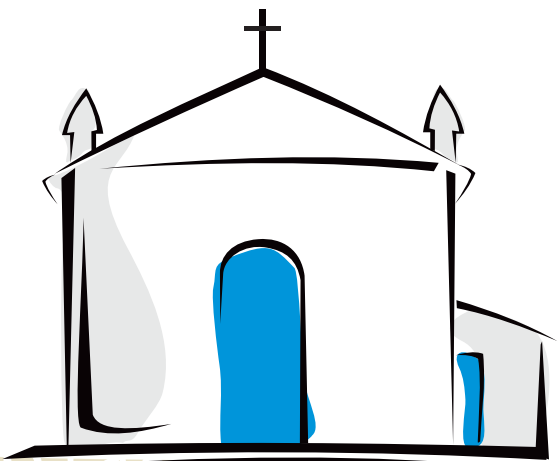

7. COMO SE INSCREVER?

Para participar do processo de seleção, os interessados deverão seguir os seguintes passos:

Passo 1: Identificar os integrantes interessados em atuar em grupo e participar do processo de incubação de empreendimentos econômicos ou socioproductivos;

Passo 2: Discutir com os integrantes quais as atividades que serão desenvolvidas e como será a atuação deste grupo na comunidade;

Passo 3: Preencher a **Proposta de Incubação**, que encontra-se no Anexo I, e coletar a assinatura de todos os integrantes do grupo;

Passo 4: Encaminhar a Proposta de Incubação (preenchida e assinada) para o Comitê de Seleção, presencialmente ou pelo correio, nos prazos conforme quadro abaixo:



ENTREGA PRESENCIAL

Entregar até 07 de dezembro, das 14 às 17 horas (exceto sábados e domingos) no seguinte endereço:

ASSOCIAÇÃO GERAL RESERVA DO PAIVA-AGRP

Área Institucional AI-15 S/N – Praia do Paiva
– Cabo de Santo Agostinho/PE

(Ponto de referência: Dentro da Reserva do Paiva)

O grupo receberá um comprovante no momento da entrega da proposta.

ENTREGA VIA CORREIOS

Enviar via Carta Registrada com Aviso de Recebimento para o seguinte endereço:

SELEÇÃO PRELIMINAR DE PROJETOS DAS PRAIAS DO PAIVA E ENTORNO

Instituto de Assessoria para o Desenvolvimento Humano - IADH

Av. Conselheiro Aguiar, 1472, Sl 112 - Boa Viagem - Recife/PE - CEP 51.111-010

Só serão aceitos os envelopes com datas de postagem até o dia 07 de dezembro.

O grupo receberá o aviso de recebimento, via Correios, no endereço do remetente da proposta.

Não serão analisadas as Propostas de Incubação que forem apresentadas em modelo diferente do Anexo I ou que forem apresentadas com informações incompletas ou ilegíveis.

O Guia de Orientações Técnicas e a Proposta de Incubação estão disponíveis também no site do Iadh (www.iadh.org.br).



8. QUANDO SERÃO DIVULGADAS AS PROPOSTAS PRÉ-SELECIONADAS?

A divulgação das propostas pré-selecionadas será realizada no dia **24 de janeiro de 2013**, na Associação Geral Reserva do Paiva (AGRP) e no site do IADH (www.iadh.org.br).





9. QUAIS OS PRIMEIROS PASSOS PARA OS PRÉ-SELECIONADOS?

As propostas pré-selecionadas deverão comparecer à Escola Municipal Maria Helena Tabosa, localizada na praia de Enseada dos Corais, para participar da **Oficina de Elaboração de Projetos**, que acontecerá nos dias **14 e 15 de fevereiro de 2013, das 17h às 20h**.

O Objetivo desta oficina é, além de transformar a proposta em projeto, repassar orientações sobre documentações a serem entregues e sobre o funcionamento da Incubadora de Projetos. A participação na Oficina de Elaboração de Projetos é obrigatória, sendo necessária a presença de pelo menos dois representantes. A não participação na referida oficina implicará na desclassificação do grupo.

10. QUAIS COMPROMISSOS SERÃO ASSUMIDOS?

Os grupos que forem selecionados assumirão publicamente os seguintes compromissos:

-  Realizar as atividades propostas com qualidade, considerando inclusive as orientações técnicas a serem prestadas durante o processo de incubação, sem prejuízo à originalidade e à autonomia do grupo incubado;
-  Prestar informações sobre o andamento das atividades aos técnicos de acompanhamento de campo, quando solicitadas;
-  Zelar pela aplicação dos recursos financeiros de acordo com o informado no projeto;
-  Manter o diálogo aberto e franco com os técnicos de acompanhamento de campo e com os demais grupos incubados, considerando valores como cooperação, ética, respeito, profissionalismo, compromisso, comunicação clara, transparência, solidariedade, avaliação permanente, autocrítica e lealdade;





- Quando necessário, utilizar as logomarcas nas peças de divulgação e nos materiais impressos conforme orientação dos técnicos de acompanhamento de campo;
- Realizar prestação de contas conforme orientações técnicas;
- Assinar o Termo de Adesão ao Programa de Desenvolvimento Local da Reserva do Paiva. Os recursos só serão liberados mediante a assinatura deste termo e entrega dos documentos a serem informados durante a **Oficina de Elaboração de Projetos** (item 9);
- Não substituir nenhum dos integrantes do grupo. Substituições só serão autorizadas após análise criteriosa e aprovação da Comissão de Avaliação e apenas mediante apresentação de justificativa plausível por parte do grupo, acompanhada de uma solução para a questão.

11. QUER MAIS INFORMAÇÕES?

Para tirar dúvidas e orientar os grupos interessados no preenchimento da Proposta de Incubação, serão realizadas quatro oficinas, conforme calendário abaixo:

Primeira Oficina de Orientação Técnica	14 de novembro, às 14h	Igreja Católica da Praia de Gaibu
Segunda Oficina de Orientação Técnica	19 de novembro, às 17:30h	Escola Municipal Maria Madalena Tabosa (vizinho ao posto de saúde de Itapuama)
Terceira Oficina de Orientação Técnica	26 de novembro, às 17:30h	Escola Municipal Maria Madalena Tabosa (vizinho ao posto de saúde de Itapuama)
Quarta Oficina de Orientação Técnica	03 de dezembro, às 14h	Igreja Católica da Praia de Gaibu

Para participar da Oficina de Orientação Técnica não é necessário inscrição, basta apenas comparecer no local no dia e horário de preferência.

Além disso, as dúvidas também poderão ser esclarecidas por e-mail (empreendimentosincubados@gmail.com) ou por telefone (8744.8487), porém **SOMENTE ATÉ O DIA 25 DE NOVEMBRO**.

FIQUE ATENTO AOS PRAZOS!



ATIVIDADES	PERÍODO
Período de inscrições de grupos interessados no processo de incubação	07 de novembro a 07 de dezembro de 2012
Oficinas de Orientação Técnica para os grupos interessados em participar da	14, 19 e 26 de novembro e 03 de dezembro de 2012
Prazo final para tirar dúvidas via e-mail ou telefone	06 de dezembro de 2012
Prazo final para envio/entrega da Proposta de Incubação	07 de dezembro de 2012
Divulgação dos grupos pré-selecionados junto à comunidade	24 de janeiro de 2013
Oficina de Elaboração de Projetos (para os grupos pré-selecionados)	14 e 15 de fevereiro de 2013

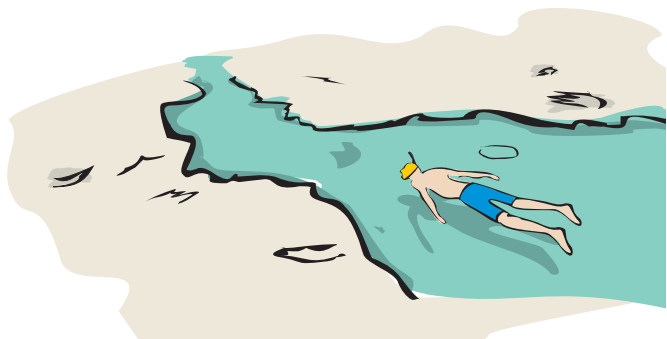

Realização:



Em parceria com:

